

專業證照輔導班

補助徵件

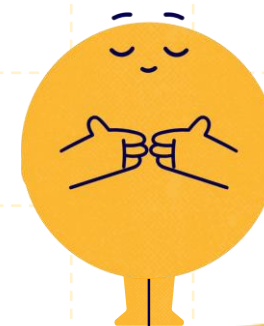

國立高雄科技大學
教務處-教學發展中心

專業證照 輔導班



1

運作模式.....3

2

申請書重點.....9

3

證照對應基準查詢方式14

4

徵件時程.....32

5

常見問題.....34

1

運作模式



1

專業證照輔導班之目的

2

輔導班目標

產業接軌

學以致用

開設重點

職場核心能力

取得專業證照

3

4

5

申請資格

- 1.以系、所、院為單位提出申請。
- 2.每班開班人數至少達10人以上，對象以本校
在校生成為限。
- 3.輔導班須於正規課程以外時段進行課後輔導。

經費補助

1.補助每案以業務費4萬元為上限。

2.補助項目包括：講師鐘點費、交通費、
印刷費等，核實報支。

3.經費須於當年10月底前經費動支達100%，
11月底全數核銷完畢。

1

審查核定優先順序

2

1.與系所職能相符之專業證照

3

符合證照
對應基準

4

2.專業高階技術證照

5

若非上述兩款規定範圍，經審查若核給補助，得酌減補助額度

1

申請注意事項

2

1.以補助考取乙級或以上證照為主

3

2.每系、所、院至多補助兩案

須檢附
系相關
會議記錄

4

額外情況：有五專學制系所
得申請輔導丙級，並該系所可額外補助一案

5

2

申請書重點



1

2

3

4

5

申請書重點

附件一

國立高雄科技大學 專業證照輔導補助申請表

申請單位	_____學院 _____系		
申請教師	聯絡方式	分機： E-mail：	
聯絡人	聯絡方式	分機： E-mail：	
輔導班名稱			
執行期間	____年__月__日至 ____年__月__日		
證照資訊 (必填)	<p>專業證照全名：_____</p> <p>發照單位全名：_____</p> <p>證照等級或項目：_____</p> <p>證照報考資格與平均合格率：<input type="checkbox"/>高中職____% <input type="checkbox"/>專科____% <input type="checkbox"/>大專____%</p> <p style="text-align: center;"><input type="checkbox"/>其他_____/_____%</p> <p>證照對應基準(請依說明簡報方式查詢，非規定之查詢結果不認列)：</p> <p><input type="checkbox"/>UCAN <input type="checkbox"/>iCAP <input type="checkbox"/>iPAS <input type="checkbox"/>教育部公告之證照一覽表</p> <p><input type="checkbox"/>專業高階技術證照(請檢附相關佐證資料)</p> <p><input type="checkbox"/>其他_____</p>		
輔導班辦理 目標及內容			
預期成效 (1~4為必填 項目)	<p>■1. 預計輔導對象：_____（學制）_____（年級）</p> <p>■2. 預估參與學生數：_____人</p> <p>■3. 預期考取證照數：_____張(需協助後續追蹤)</p> <p>■4. 預計考照日期：_____</p> <p><input type="checkbox"/>5. 前次辦理成效：參與_____人 報考_____人 考取_____人 取得比例_____%</p> <p><input type="checkbox"/>6. 其他：_____</p>		
是否已檢附 <u>系、所、院相關會議記錄</u>		<input type="checkbox"/> 是 <input type="checkbox"/> 否	
申請人核章		申請單位主管核章	

申請書

執行期間

____年____月____日至____年____月____日

證照資訊
(必填)

專業證照全名：_____

發照單位全名：_____

證照等級或項目：_____

證照報考資格與平均合格率：☐高中職____% ☐專科____% ☐大專____%

☐其他_____ / _____ %

證照對應基準(請依說明簡報方式查詢,非規定之查詢結果不認列):

☐UCAN ☐iCAP ☐iPAS ☐教育部公告之證照一覽表

☐專業高階技術證照(請檢附相關佐證資料)

☐ 其他

證照輔導班優先補助有輔導對應下列基準之證照。

UCAN

iCAP

iPAS

教育部 公告之證照 一覽表

專業高階 技術證照



請檢附相關佐證資料

4

5

是否已檢附系、所、院相關會議記錄

☐是 ☐否

1

申請書

2

3

4

5

輔導班辦理 目標及內容	<input type="checkbox"/> 專業高階技術證照(請檢附相關佐證資料) <input type="checkbox"/> 其他
預期成效 (1-4 為必填 項目)	■1. 預計輔導對象：_____ (學制) _____ (年級) ■2. 預估參與學生數：_____ 人 ■3. 預期考取證照數：_____ 張(需協助後續追蹤) ■4. 預計考照日期：_____ <input type="checkbox"/> 5. 前次辦理成效：參與_____ 人 報考_____ 人 考取_____ 人 取得比例_____ % <input type="checkbox"/> 6. 其他：_____

- ✖輔導班結束後，請於兩週內繳交成果報告書，並請追蹤
學生考取證照狀況進行回報，以作為重要成果參考。
- ✖審查將會檢視**前次辦理成效**，請如實填寫。

1

申請書

2

3

4

5

預期成效 (1-4 為必填 項目)	■1. 預計輔導對象：_____ (學制) _____ (年級) ■2. 預估參與學生數：_____ 人 ■3. 預期考取證照數：_____ 張(需協助後續追蹤) ■4. 預計考照日期：_____ <input type="checkbox"/> 5. 前次辦理成效：參與_____人 報考_____人 考取_____人 取得比例_____% <input type="checkbox"/> 6. 其他：_____	
	是否已檢附 <u>系、所、院相關會議紀錄</u> <input type="checkbox"/> 是 <input type="checkbox"/> 否	
申請人核章		申請單位主管核章

1

※並請確認是否已檢附系、所、院相關會議紀錄，核章後上傳至高教深耕計畫網站。

3

證照對應基準 查詢方式



1

證照對應基準查詢方式

2

3

4

5

1. UCAN

1. UCAN：可至UCAN大專校院就業職能平台(<https://reurl.cc/bz7Om6>)查詢。
UCAN大專校院就業職能平台 - 專業職能查詢 (選擇職系類型 > 點選就業途徑 > 查詢相關證照。
例如：點選建築營造 > 建築規劃設計 > 建築師 國家高等考試)

UCAN

2. iCAP

2. iCAP：可至iCAP職能發展應用平台(<https://reurl.cc/WEqzry>)查詢。
iCAP職能發展應用平台 - 職能基準查詢 (或點選點點【職能基準一覽表】查詢)

iCAP

3. iPAS

3. iPAS：可至iPAS經濟部產業人才能力鑑定推動網(<https://www.ipas.org.tw/index.aspx>)查詢。
iPAS經濟部產業人才能力鑑定推動網 - 能力鑑定項目 (需完全符合鑑定項目名稱，例如：「電路板製程工程師」)

iPAS

4. 教育部公告之證照一覽表

4. 教育部公告之證照一覽表(含國家證照)：上網搜尋下載最新年度之「各中央目的事業主管機關核發、認證、認證通過之證照一覽表」，查詢與需求之證照相對應之職能。

教育部公告之證照一覽表



1

1.UCAN

1.UCAN：可至UCAN大專校院就業職能平台(<https://reurl.cc/bz7Om6>)查詢。

UCAN大專校院就業職能平台 - 專業職能查詢 (選擇職涯類型 > 點選就業途徑 > 查詢相關證照，
例如：點選建築營造 > 建築規劃設計 > 建築師 國家高等考試)

2

3

4

5

UCAN Career & Competency Platform

1. 點選「專業職能查詢」

2. 點選「建築與營造」

3. 點選「建築規劃設計」

4. 點選「建築師(高考)(內政部)」

5. 查詢結果顯示相關證照：建築師(高考)(內政部)、造園景觀技術士證(內政部營建署)、建築物室內設計技術士證(內政部營建署)、建築物室內裝修工程管理技術士證(內政部營建署)

1

1.UCAN

1.UCAN：可至UCAN大專校院就業職能平台(<https://reurl.cc/bz7Om6>)查詢。

UCAN大專校院就業職能平台 - 專業職能查詢 (選擇生涯類型 > 點選就業途徑 > 查詢相關證照，例如：點選建築營造 > 建築規劃設計 > 建築師 國家高等考試)

2

3

4

5

The screenshot shows the UCAN website interface. On the left, there's a sidebar with a login section and a '專業職能查詢' (Professional Competency Query) link highlighted with a red box and a red arrow. The main content area shows a grid of career clusters. '建築營造' (Building Construction) is highlighted with a red box and a red arrow. Below it, the '建築與營造' (Building and Construction) cluster is expanded, showing '建築規劃設計' (Building Planning and Design) highlighted with a red box and a red arrow. On the right, a detailed view of the '建築師' (Architect) career path is shown, with several key points highlighted in red boxes:

- 相關執業資格：**依專門職業及技術人員考試法規定(99年12月8日公告)，本就業途徑中之下列職業應經考試及格領有證書始能執業。
- 第2類 - 建築師 國家高等考試(64 類科)：建築師**
- 相關勞動部技能檢定：**全國技術士技能檢定由勞動部勞動力發展署主辦，應考人必須通過學科測試與術科測試才能取得證照，技術士證照可分為甲級、乙級、丙級或單一級，本就業途徑中之相關技能檢定職類代號及名稱如下所列，資料若有異動，以勞動部正式出版資料為準。
- 營建土木類群 - 建築物室內裝修工程管理、建築物室內設計、電腦輔助建築製圖、建築製圖、建築製圖應用、造園景觀等技術士。**
- 教育部彙整公布各中央目的事業主管機關核發、委託、認證或認可證照：參考連結**
- 依據教育部公告各中央目的事業主管機關所轄產業之證照。本就業途徑中之相關證照如下所列：**
- 建築師(高考)(內政部)**
- 造園景觀技術士證(內政部營建署)**
- 建築物室內設計技術士證(內政部營建署)**
- 建築物室內裝修工程管理技術士證(內政部營建署)**

1

2

3

4

5

① you?

UCAN Career & Competency Assessment Network

大專校院 就業職能平台

回首頁 | 認識UCAN | 網站導覽 | UCAN使用指南 | 常見問題 | 聯絡我們

職能起飛 職場加值 | 能力養成 | 職能診斷 | 職涯探索

使用者登入 Member Login

帳號：
密碼：
驗證碼：

登入

重新產生 帳號申請 忘記帳號/密碼

職能與職業查詢 | 職業興趣探索 | 職能診斷 | 能力養成計畫 | 諮詢及診斷紀錄

職能介紹 | 職場共通職能查詢 | **專業職能查詢** | 職業查詢

首頁 > 職能與職業查詢 > 專業職能查詢

職能與職業查詢 Competency and career exploration

專業職能查詢

您可以直接點選下列職涯類型名稱，或點選『翻找瀏覽』，即可檢視該職涯類型的簡介及相關就業途徑。各項就業途徑內容包含：

- 各項就業途徑之說明
- 相關執業資格、技能檢定或教育部彙整、公告各中央目的事業主管機關所轄產業之證照
- 職能
- 相關職業及各項職業的簡介

建築營造 | 製造 | 科學、技術工程、數學 | 物流運輸

查詢相關證照，

或手法，創造出健康、環保的永續生活環境，此類工作重創

2月8日公告)，本就業途徑中之下列職業應經考試及格領

建築師

審主辦，應考人必須通過學科測試與術科測試才能取得證或單一級，本就業途徑中之相關技能檢定職類代號及名稱出版資料為準。

1、建築物室內設計、電腦輔助建築製圖、建築製圖、建

核發、委託、認證或認可證照：參考連結

所轄產業之證照。本就業途徑中之相關證照如下所列：

（營建署）

1

1.UCAN

②

1.UCAN：可
UCAN大專
例如：點選

2

①



3

4

5

相關職業及各項職業的簡介



我對這類型職業有興趣?
進行職業興趣診斷

建築與營造

職涯類型簡介 Introduction for Career cluster

針對建築物及其實質環境，進行生產及作業之調查測量、規劃、組織、指導、協調、管制及考核等管理，並代辦申請建築許可、拆除執照、招商投標、擬定施工契約及其他工程上接洽事項之相關建築或營造工作。

就業途徑 Career Pathway

這個職涯類型，在就業的選擇上，可分為以下幾個就業途徑，你可以依照自己的背景及興趣選擇瀏覽，更進一步了解不同就業方向的相關資訊。



查詢相關證照，

法，創造出健康、環保的永續生活環境，此類工作重創

3日公告)，本就業途徑中之下列職業應經考試及格領

工程師

辦，應考人必須通過學科測試與術科測試才能取得證
一級，本就業途徑中之相關技能檢定職類代號及名稱
資料為準。

建築物室內設計、電腦輔助建築製圖、建築製圖、建

證、委託、認證或認可證照：參考連結

產業之證照。本就業途徑中之相關證照如下所列：

建築師

1

2

3

4

5

1.UCAI

③

就業途徑簡介 / Career Pathway Introduction

以人文與藝術素養及環保為本，結合工程科技手法，創造出健康、環保的永續生活環境，此類工作重創造性、文化特色、融入環境原有地貌之配合。

1.UCAN：可至UCAN大專校院
例如：點選建築

①



相關執業資格：

依專門職業及技術人員考試法規定(99年12月8日公告)，本就業途徑中之下列職業應經考試及格領有證書始能執業。

第2類 - 建築師 國家高等考試(64 類科)：建築師

相關勞動部技能檢定：

全國技術士技能檢定由勞動部勞動力發展署主辦，應考人必須通過學科測試與術科測試才能取得證照，技術士證照可分為甲級、乙級、丙級或單一級，本就業途徑中之相關技能檢定職類代號及名稱如下所列，資料若有異動，以勞動部正式出版資料為準。

營建土木類群 - 建築物室內裝修工程管理、建築物室內設計、電腦輔助建築製圖、建築製圖、建築製圖應用、造園景觀等技術士。

教育部彙整公布各中央目的事業主管機關核發、委託、認證或認可證照：參考連結

依據教育部公告各中央目的事業主管機關所轄產業之證照。本就業途徑中之相關證照如下所列：

建築師(高考)(內政部)

造園景觀技術士證(內政部營建署)

建築物室內設計技術士證(內政部營建署)

建築物室內裝修工程管理技術士證(內政部營建署)

查詢相關證照，



1

2.iCAP

2.iCAP：可至iCAP職能發展應用平台(<https://reurl.cc/WEqrzy>)查詢。

iCAP職能發展與應用平台 - 職能資源專區 > 職能基準查詢。（或直接點選【職能基準一覽表】查詢）

2

3

4

5

① 職能基準查詢

② 職能基準查詢結果列表

③ 職能基準查詢結果列表

目前搜尋條件：電焊

類型	代碼	名稱	發展單位	有效期限	檔案下載
勞動部技	SKILLTEST0040	一般手工電焊(單一)	勞動部	111.12.31	📄
勞動部技	SKILLTEST0910	氬弧銲接電焊(單一)	勞動部	111.12.31	📄
勞動部技	SKILLTEST0970	半自動電焊(單一)	勞動部	111.12.31	📄

1

2.iCAP

2.iCAP：可至iCAP職能發展應用平台(<https://reurl.cc/WEqrzy>)查詢。

iCAP職能發展與應用平台 - 職能資源專區 > 職能基準查詢。（或直接點選【職能基準一覽表】查詢）

①
②
③

基本查詢說明

職能基準是指「為完成特定職業或職類工作，所應具備之能力組合」。

職能基準類型包含由各部會所發展之職能基準，或由各部會所訂定相關的專業職能組合或技能檢定規範。

查詢方式：請您先依Step 1輸入關鍵字，或加上以「發展單位、行業別、領域別、基準級別」不同條件，再以Step 2 選擇職能基準類型，進行查詢。

舉例說明：若您查詢從事「綜合零售門市主管」這個職業，需要做一些工作，具備哪些職能，及應展現哪些行為？

您可以於Step 1 輸入「門市主管」進行查詢，或者再加上選擇「行業別/批發及零售業」，再於Step 2 選擇全部，進行查詢。

若您使用以下查詢條件無法查詢相關資料，您可以點選「進階查詢」紐選擇其他查詢方式。

「若您不確定所要查詢的職能項目為何，此提供「若您不確定所要查詢的職能項目為何，此提供【[職能基準一覽表](#)】，您可以點選下載一覽表進行檢索，找到相近職能項目，再進一步查詢內容。」

查詢STEP 1

輸入關鍵字：

年度：

發展單位：

領域類別：

行業別：

通俗職業分類：

職能基準級別：

查詢STEP 2

職能基準類型：

是否查詢現行基準版本：

職能基準查詢結果列表

目前搜尋條件：**電焊**

查詢結果如下：共計**3**項，其中

- 1.各部會職類別之職能基準：**0**項
- 2.勞動部技能檢定規範：**3**項
- 3.教育部專業職能：**0**項

請留意：

- 1.若您想下載職能基準檔案，請於職能基準資訊頁，點選PDF圖示或者ODT圖示下載；若所查詢職能基準為相關部會所訂定相關的專業職能組合或技能檢定規範，則請點選IE圖示連結相關網頁。
- 2.下載職能基準ODT檔案，請先以個人或單位會員帳號登入並填寫「下載認同調查表」後才能下載。
- 3.本平台已彙收職能基準共計 **634** 項（包含**19**項歷史資料）。

職能基準一覽表

類型	代碼	名稱	發展單位	有效期限	檔案下載
勞動部技能檢定規範	SKILLTEST0040	一般手工電焊(單一)	勞動部	111.12.31	
勞動部技能檢定規範	SKILLTEST0910	銲氣錫極電焊(單一)	勞動部	111.12.31	
勞動部技能檢定規範	SKILLTEST0970	半自動電焊(單一)	勞動部	111.12.31	

1

2.

2.iC

iC

2

3

4

5

①

職能發展應用平台
Integrated Competency and Application Platform

Upgrading
Education
Retaining
Training

職能資源專區 認證專區 輔導資源專區 知識指引專區 全站檢索： 網內搜尋

職能基準查詢
職能導向課程查詢
職能單元資源查詢
職能單元課程課綱查詢

職能資源專區

- 職能基準查詢
- 職能導向課程查詢
- 職能單元資源查詢
- 職能單元課程課綱查詢

認證專區

- 職能基準品質認證
- 職能導向課程品質認證

輔導資源專區

- 職能基準研習
- 職能導向課程輔導
- 訓練專業人才庫

知識指引專區

- 職能相關概念
- 各國國家職能標準簡介
- 職能分析方法簡介
- 指引手冊
- 職能應用工具

更多最新消息

職能基準
訓練課程
能力鑑定規範

最新消息一覽表

文章標題	日期
------	----

1

2

3

4

5

2.iCAP

2.iCAP：可至iCAP職能發展與應用平台

①



②

職能基準查詢

基本查詢說明

職能基準是指「為完成特定職業或職類工作，所應具備之能力組合」。

職能基準類型包含由各部會所發展之職能基準，或由各部會所訂定相關的專業職能組合或技能檢定規範。

查詢方式：請您先依Step 1輸入關鍵字，或加上以「發展單位、行業別、領域別、基準類別」不同條件，再以Step 2 選擇職能基準類型，進行查詢。

舉例說明：您想查詢從事「綜合零售門市主管」這個職業，需要做哪些工作，具備哪些職能，及應展現哪些行為？

您可以於Step 1 輸入「門市主管」進行查詢，或者再加上選擇「行業別/批發及零售業」，再於Step 2 選擇全部，進行查詢。

若您使用以下查詢條件無法查詢相關資料，您可以點選「進階查詢」點選其他查詢方式。

「若您不確定所要查詢的職能項目為何，此提供「若您不確定所要查詢的職能項目為何，此提供【職能基準一覽表】，您可以點選下載一覽表進行檢核，找到相近職能項目，再進一步查詢內容。」

查詢STEP 1

輸入關鍵字：

年度：

發展單位：

領域類別：

行業別：

通俗職業分類：

職能基準類別：

查詢STEP 2

職能基準類型：

是否查詢現行基準版本：

可。

直接點選【職能基準一覽表】查詢）

職能基準查詢結果列表

前搜尋條件：**電鍍**

查詢結果如下：共計3項，其中

- 1.各部會職類別之職能基準：0項
- 2.勞動部技能檢定規範：3項
- 3.教育部專業職能：0項

注意：

若您想下載職能基準檔案，請於職能基準資訊頁，點選PDF圖示或者ODT圖示下載；若所查詢職能基準為相關部會所訂定相關的專業職能組合或技能檢定規範，則請點選IE圖示連結相關網頁。

下載職能基準ODT檔案，請先以個人或單位會員帳號登入並填寫「下載認同調查表」後才能下載。

本平台已彙收職能基準共計 634 項 (包含19項歷史資料)。

職能基準一覽表					
類型	代碼	名稱	發展單位	有效期限	檔案下載
勞動部技能檢定規範	SKILLTEST0040	一般手工電鍍(單一)	勞動部	111.12.31	
勞動部技能檢定規範	SKILLTEST0910	鍍氣鍍極電鍍(單一)	勞動部	111.12.31	
勞動部技能檢定規範	SKILLTEST0970	半自動電鍍(單一)	勞動部	111.12.31	

1

2.iCAP

③

2.iCAP：可至iCAP職能 iCAP職能發展與應用：

①



→職能基準查詢結果列表

目前搜尋條件：**選擇**查詢結果如下： 共計**3**項，其中

- 1.各部會職類別之職能基準：**0**項
- 2.勞動部技能檢定規範：**3**項
- 3.教育部專業職能：**0**項

請留意：

- 1.若您想下載職能基準檔案，請於職能基準資訊頁，點選PDF圖示或者ODT圖示下載；若所查詢職能基準為相關部會所訂定相關的專業職能組合或技能檢定規範，則請點選IE圖示連結相關網頁。
- 2.下載職能基準ODT檔案，請先以個人或單位會員帳號登入並填寫「下載認同調查表」後才能下載。
- 3.本平台已彙收職能基準共計 **634** 項（包含**19**項歷史資料）。

選【職能基準一覽表】查詢）

職能基準一覽表

類型	代碼	名稱	發展單位	有效期限	檔案下載
勞動部技能檢定規範	SKILLTEST0040	一般手工電焊(單一)	勞動部	111.12.31	
勞動部技能檢定規範	SKILLTEST0910	氬氣錫極電焊(單一)	勞動部	111.12.31	
勞動部技能檢定規範	SKILLTEST0970	半自動電焊(單一)	勞動部	111.12.31	

2

3

4

5



1

3.iPAS

3.iPAS：可至iPAS經濟部產業人才能力鑑定推動網(<https://www.ipas.org.tw/index.aspx>)查詢。

iPAS經濟部產業人才能力鑑定推動網 - 能力鑑定項目 (需完全符合鑑定項目名稱，例如 " 電路板製程工程師 ")

2

3

4

5



1

3.iPAS

3.iPAS：可至iPAS經濟部產業人才能力鑑定推動網(<https://www.ipas.org.tw/index.aspx>)查詢。

iPAS經濟部產業人才能力鑑定推動網 - 能力鑑定項目 (需完全符合鑑定項目名稱，例如 " 電路板製程工程師 ")

2

3

4

5

The screenshot shows the iPAS website interface. At the top, there's a navigation bar with the IDB logo and the text '經濟部產業人才能力鑑定 Industry Professional Assessment System'. A red arrow points to the '能力鑑定' (Ability Assessment) menu item in the top navigation bar. Below this, a list of assessment categories is displayed, including '電子通訊類' (Electronics Communication), '智慧機械類' (Smart Machinery), and '資訊類' (Information Technology). Each category has a list of specific job titles or roles that can be assessed.

網站導覽 | 聯絡我們 | 工業局粉絲團 | 管理者登入 | Search

IDB INDUSTRIAL DEVELOPMENT BUREAU, MINISTRY OF ECONOMIC AFFAIRS
iPAS 經濟部產業人才能力鑑定 Industry Professional Assessment System

能力鑑定 ▾ 職能基準 ▾ 專業交流 ▾ 民間採認 ▾ 企業實作培育補助 ▾ 標竿案例 ▾ 考生專區 ▾ 關於本計畫 ▾ 人才庫平台

企業認同名單
學校/培訓機構認同名單
能力鑑定簡介與特色
申請企業認同
能力鑑定考試資訊與網站
申請學校/培訓機構認同
企業運用能力鑑定說明

電子通訊類

- 天線設計工程師
- 電路板製程工程師
- 電磁相容工程師
- 物聯網應用工程師

智慧機械類

- 感知系統整合應用工程師
- 機器聯網與應用工程師
- 智慧生產工程師
- 工具機機械設計工程師
- 3D列印積層製造工程師

資訊類

- 巨量資料分析師
- 行動應用企劃師
- 行動裝置程式設計師
- 行動遊戲程式設計師
- 資訊安全工程師

綠能科技類

- 電動車機電整合工程師

生技醫藥類

- 食品品保工程師

跨領域

- 營運智慧分析師
- 無形資產評價管理師
- 色彩規劃管理師
- 塑膠材料應用工程師

1

2

3

4

5

3

3.i



經濟部產業人才能力鑑定 Industry Professional Assessment System

[網站導覽](#) | [聯絡我們](#) | [工業局粉絲團](#) | [管理者登入](#) | Search

能力鑑定 ▾ 職能基準 ▾ 專業交流 ▾ 民間採認 ▾ 企業實作培育補助 ▾ 標竿案例 ▾ 考生專區 ▾ 關於本計畫 ▾ 人才庫平台

企業認同名單

學校/培訓機構認同名單

能力鑑定簡介與特色

申請企業認同

能力鑑定考試資訊與網站

申請學校/培訓機構認同

企業運用能力鑑定說明

電子通訊類

- 天線設計工程師
- 電路板製程工程師
- 電磁相容工程師
- 物聯網應用工程師

智慧機械類

- 感知系統整合應用工程師
- 機器聯網與應用工程師
- 智慧生產工程師
- 工具機機械設計工程師
- 3D列印積層製造工程師

資訊類

- 巨量資料分析師
- 行動應用企劃師
- 行動裝置程式設計師
- 行動遊戲程式設計師
- 資訊安全工程師

綠能科技類

- 電動車機電整合工程師

生技醫藥類

- 食品品保工程師

跨領域

- 營運智慧分析師
- 無形資產評價管理師
- 色彩規劃管理師
- 塑膠材料應用工程師



1

4.教育部公告之證照一覽表

4.教育部公告之證照一覽表(含國家證照)：上網搜尋下載最新年度之「各中央目的事業主管機關核發、委託、認證或認可證照一覽表」查詢找到相符之證照名稱。

2

3

4

5

教育部公告之 證照一覽表

112年度之範例

112年各中央目的事業主管機關核發、委託、認證或認可證照一覽表(93項)

一、考試院專門職業及技術人員考試執業證書，小計 77 項

序號	證照名稱	級別	中央目的事業主管機關	證照效用	相關法規	備註
1	會計師	高考	金融監督管理委員會	執業人員執行職務所必須具備	會計師法第 3 條、第 7 條	
2	律師	高考	法務部	執業人員執行職務所必須具備	律師法第 11 條、第 12 條	
3	法醫師	高考	法務部	執業人員執行職務所必須具備	法醫師法第 5 條、第 7 條	
4	建築師	高考	內政部	執業人員執行職務所必須具備	建築師法第 5 條、第 7 條	
5	消防設備師	高考	內政部消防署	執業人員執行職務所必須具備	1. 消防設備師及消防設備士管理辦法第 3 條、第 4 條 2. 消防設備師及消防設備士管理辦法第 5 條	
6	不動產估價師	高考	內政部	執業人員執行職務所必須具備	不動產估價師法第 11 條、第 12 條	
7	專利師	高考	經濟部	從業人員執行職務所必須具備	專利師法第 5 條	
8	引水人	高考	交通部	從業人員執行職務所必須具備	1. 引水法第 11 條、第 21 條 2. 引水人管理規則第 12 條	
9	驗船師	高考	交通部	從業人員執行職務所必須具備	船舶法第 85 條、第 86 條、第 87 條、第 88 條	

4.教育部公告之證照一覽表

4.教育部公告之證照一覽表(含國家證照)：上網搜尋下載最新年度之「[各中央目的事業主管機關核發、委託、認證或認可證照一覽表](#)」，查詢找到相符之證照名稱。

112年度之範例

112 年各中央目的事業主管機關核發、委託、認證或認可證照一覽表 (393 項)

壹、中央目的事業主管機關依法規核發之證照，計 352 項

一、考試院專門職業及技術人員考試執業證書，小計 77 項

序號	證照名稱	級別	中央目的事業主管機關	證照效用	相關法規	備註
1	會計師	高考	金融監督管理委員會	從業人員執行職務所必須具備	會計師法第 3 條、第 7 條	
2	律師	高考	法務部	從業人員執行職務所必須具備	律師法第 3 條、第 6 條	
3	法醫師	高考	法務部	從業人員執行職務所必須具備	法醫師法第 3 條	
4	建築師	高考	內政部	從業人員執行職務所必須具備	建築師法第 5 條、第 7 條	
5	消防設備師	高考	內政部消防署	從業人員執行職務所必須具備	1. 消防法第 8 條 2. 消防設備師及消防設備士管理辦法第 2 條	
6	不動產估價師	高考	內政部	從業人員執行職務所必須具備	不動產估價師法第 3 條、第 5 條	
7	專利師	高考	經濟部	從業人員執行職務所必須具備	專利師法第 5 條、第 6 條	
8	引水人	高考	交通部	從業人員執行職務所必須具備	1. 引水法第 11 條、第 21 條 2. 引水人管理規則第 12 條	
9	驗船師	高考	交通部	從業人員執行職務所必須具備	船舶法第 85 條、第 86 條、第 87 條、第 88 條	

112年度之範例

4.

4.教
委

112 年各中央目的事業主管機關核發、委託、認證或認可證照一覽表 (393 項)

壹、中央目的事業主管機關依法規核發之證照，計 352 項

一、考試院專門職業及技術人員考試執業證書，小計 77 項

序號	證照名稱	級別	中央目的事業主管機關	證照效用	相關法規	備註
1	會計師	高考	金融監督管理委員會	從業人員執行職務所必須具備	會計師法第 3 條、第 7 條	
2	律師	高考	法務部	從業人員執行職務所必須具備	律師法第 3 條、第 6 條	
3	法醫師	高考	法務部	從業人員執行職務所必須具備	法醫師法第 3 條	
4	建築師	高考	內政部	從業人員執行職務所必須具備	建築師法第 5 條、第 7 條	
5	消防設備師	高考	內政部消防署	從業人員執行職務所必須具備	1. 消防法第 8 條 2. 消防設備師及消防設備士管理辦法第 2 條	
6	不動產估價師	高考	內政部	從業人員執行職務所必須具備	不動產估價師法第 3 條、第 5 條	
7	專利師	高考	經濟部	從業人員執行職務所必須具備	專利師法第 5 條、第 6 條	
8	引水人	高考	交通部	從業人員執行職務所必須具備	1. 引水法第 11 條、第 21 條 2. 引水人管理規則第 12 條	
9	驗船師	高考	交通部	從業人員執行職務所必須具備	船舶法第 85 條、第 86 條、第 87 條、第 88 條	

關核發、



4

徵件時程



1

徵件時程

2

每年11月底~12月初辦理
徵件說明會/徵件開始，
徵件一個月。

徵件說明會/徵件開始

01

02

03

04

每年1月~11月底前為課程執行期間，
並應於10月底經費動支達100%，
11月底前經費實支核銷完畢。

課程執行

審查結果公告

每年1月~2月之間(新學期
開學前)公告審查結果。

繳交成果報告

獲補助單位應於課程結束
兩週內繳交成果報告書及
滿意度問卷相關資料。

4

5

5

常見問題



常見問題

Q1.辦法中規定不得與其他計畫重複申請經費補助，若是因經費考量，還有其他相關計畫補助系所開設輔導班，是否還能來申請高教深耕的專業證照輔導補助？

A：本辦法主要為補助系所輔導學生考取證照的輔導班費用，可檢視其他計畫與本計畫補助的項目內容是否有重複（如補助開設考場，便與開設輔導班無牴觸），並可於申請計畫時於經費申請表註明清楚多個計畫經費的分配使用，以免有計畫重複補助的疑慮。

常見問題

Q2.補助經費可以使用在哪裡？可以用於學生考取證照的報名費嗎？

A：本補助主要為針對系所輔導學生考取證照的輔導班費用，故無法補助學生考取證照的報名費，經費補助項目如：校內/校外講師鐘點費、校外講師交通費、學生參訪交通費、工讀費、印刷費、耗材費（與課程直接相關之耗材費，如氣瓶、電焊條…等）、雜支（文具、紙張等事務用品）。

◎（一般生）證照考取獎勵 承辦單位：研發處 學術推展組

◎（經濟不利生）證照考取相關補助及獎勵 承辦單位：學務處 高教深耕計畫辦公室

常見問題

Q3. 聘請工讀生是否有有什麼限制或規定？

A：

- (1) 聘請工讀生須於工作日七天前完成學生加保作業（學校需負擔機關勞保、機關勞退、機關健保等），請注意需於聘雇前完成。
- (2) 請依實際協助時數申報，工讀生時數編列以授課總時數1.5倍為上限。
- (3) 計畫不得支領加班費，請注意工讀生上班時數。
- (4) 依學校規定，核銷採線上進行，請勿送出紙本核銷。

Thanks!

若有任何問題
歡迎洽詢教務處 教學發展中心



國立高雄科技大學
高等教育深耕計畫